



ESTUDIO ECONÓMICO SAN ANDRÉS, PROVIDENCIA Y STA. CATALINA 2016

Cámara de Comercio de San Andrés, Providencia y Santa Catalina¹

Presidente Ejecutivo

Alain Manjarrés Flórez

Directora de Promoción y Desarrollo

Lily Rose Robinson

Elaborado por:

Contratista Independiente

M&S Consultants

information
management & solutions

Enero, 2017

¹ Las opiniones expresadas en este informe son de exclusiva responsabilidad de sus autores y no comprometen a sus patrocinadores ni a las entidades públicas o privadas que suministraron información para la elaboración del mismo.

Tabla de Contenido

Resumen Ejecutivo	2
Executive Summary	3
1. Información Demográfica	4
2. Indicadores Económicos.....	5
3. Inflación.....	7
4. Dinámica Empresarial	8
5. Mercado Laboral.....	11
6. Ingresos Corrientes	14
7. Recaudo Ingresos Administrados por la DIAN.....	16
8. Sector Turismo.....	16
Referencias.....	18

Resumen Ejecutivo

La población proyectada para el Departamento en el 2016 es de 77.101 habitantes, distribuidas en 71.946 en la isla de San Andrés y 5.155 en Providencia y Santa Catalina. Se proyecta para el 2016 una concentración de menores de 18 años del 31% y mayores de 65 del 7%.

El resultado del PIB preliminar del 2014 para San Andrés fue de 1.22 billones de pesos a precios corrientes (DANE, 2016), mientras que a precios constantes base 2005 por encadenamiento fue de 776 mil millones para una tasa de crecimiento de la economía de 2.9% encontrándose no muy lejos de la tasa nacional la cual se estima en 3.1%. El PIB per-cápita para el 2015pr es de \$15,959,813 situándose de nuevo por encima del promedio nacional y ubicándose de nuevo en el puesto 9 respecto a los 32 departamentos.

Las variaciones del IPC para San Andrés en el año corrido del 2015 al 2016 fue de 6.03% mientras que para el 2014 - 2015 fue de 7.15%. La variación más alta de IPC anual (12 meses 2015-2016) se presentó en agosto, y a partir de este mes disminuyó hasta ubicarse en la menor variación en diciembre 2016.

Al cierre del 2015, el Registro Mercantil contaba con 3.642 empresas activas entre personas naturales y sociedades, el incremento total respecto al 2015 fue del 3%. De acuerdo al Registro Mercantil se estima que aproximadamente el capital invertido (activo total registrado) de dichas empresas durante el 2015 suma \$1.8 billones. Se constituyeron 684 nuevas empresas durante el 2016, cuya actividad económica principal corresponde a alojamiento y servicios de comida, seguido por comercio al por mayor y al por menor.

San Andrés continúa destacándose por ubicarse en las menores tasas de desempleo respecto a las principales ciudades, aun así esta tasa disminuyó en el trimestre móvil mayo-octubre del 2015 al 2016 en 1.5 puntos porcentuales, con un 5.7%. Por otra parte, para el 2016 aumentó el número de afiliados al régimen contributivo de salud en un 6%, y una disminución del 10% en el régimen subsidiado, lo cual valida el aumento de la tasa de ocupación y la disminución de la tasa de desempleo.

Los ingresos corrientes de la Gobernación Departamental sumaron 180.705 millones de pesos para el 2016, con un incremento del 56% respecto a la vigencia anterior. Mientras los ingresos tributarios disminuyeron en un 5% pese al aumento en el recaudo de impuesto predial unificado y el impuesto de industria y comercio, los ingresos no tributarios aumentaron en un 94%, lo cual responde al aumento de la tarjeta de turismo ingresos por la "ley primera de 1972".

El recaudo bruto total de los ingresos administrado por la DIAN seccional San Andrés para el 2016 (datos preliminares) fue de \$89.034 millones aumentando un 11% respecto al 2015. Los rubros con mayor aumento corresponden renta cuotas, consumo y declaraciones del CREE. El último indica que el ingreso de las empresas ha aumentado.

Las principales ramas de actividad económica de acuerdo a su participación en el PIB departamental para el 2015pr (preliminar) son el turismo con un 23.5%, la administración pública y defensa con un 14.4% y el comercio con un 13.4%. El ingreso de visitantes para el 2016 se estima en 918.231, con un incremento menor al 1% respecto al 2015. El promedio de la tasa de ocupación hotelera para el 2015 en San Andrés fue del 89.47% con base en lo reportado por ASHOTEL, situándose como una ocupación sobresaliente respecto al nivel nacional.

Executive Summary

The department of San Andres, Providencia and Santa Catalina has an estimated population of 77.101 inhabitants for 2016. The projection shows that 31% are younger than 18 years old, while only 7% are older than 65 years old.

As reported by DANE (2015), the preliminary GDP estimate for San Andres for 2015 was 1.22 billion pesos at current prices, equivalent to 776 thousand million with 2005 prices. This means the GDP growth rate was 2.9%, not too far below the national average (3.1%). The GDP per capita for 2015 (pr) was of \$15,959,813 pesos, once again above the national average and ranked 9 with respect to the 32 departments.

San Andrés inflation rate, measured by consumer prices, was of 6.03% between 2015 and 2016, while from 2014 to 2015 was of 7.15%. The largest variation took place between August and the smallest between December.

At the end of 2016, the commercial registry (Registro Mercantil) had 3.642 active companies, compared to 2015 it had an increment of 3%. According to the commercial registry, these companies invested capital (total assets recorded) during the 2016 approximately sum up \$1.8 billion pesos. During this period, the number of new enterprises created was of 684; most of them under tourism related activities such as accommodation and food services.

San Andrés Island continues to stand among Colombia's major cities with the lowest unemployment rates. However, this rate decreased in the moving-quarter from May to October (time series) from 2015 to 2016 by 1.5 percentage points, resulting on unemployment rate of 5.7% for this period of time. The occupation was higher than 2015 with a 67.3%. Then again, this information is endorsed by the number of affiliates to the health contribution system (regimen contributivo) which increased by 6%, while the health support system (regimen subsidiado) decreased by 10%.

The Local Government 2016 current revenue was of 108.008 million pesos, having an approximate increase of 56% compared to the total revenue from 2015. The tax revenues have decreased 5%. On the other hand, non-tax revenues increased 94% for the same period, which reflects the new value of the tourism card for 2016.

According to the National Tax Administration Office (DIAN) located in San Andres, the amount paid for 2016 (preliminary) was \$89.034 million pesos, increasing 11% compared to 2015.

The main economic activities (industries) according to their share in the local GDP are: tourism (23.5%), public administration activities (15%) and trade (13.4%). The number of visitors for 2016 was 918.231, less than a perceptual point higher than 2015. Finally, the average occupancy rate for 2016 in San Andrés was 89.47%, top rate compared to the national level.

DIAGNOSTICO ECONÓMICO 2016

SAN ANDRÉS, PROVIDENCIA Y STA. CATALINA

1. Información Demográfica

El Archipiélago de San Andrés, Providencia y Santa Catalina tienen una extensión total de 350.000km², en donde el área emergida corresponde a un 0.015% con 52.5km²; siendo las islas principales San Andrés con 27km², Providencia 17km² y Santa Catalina con 1Km² (Sanandres.gov.co). De acuerdo a las cifras del DANE – Censo 2005, la proyección de la población del Departamento Archipiélago para el 2016 es de 77.101 personas, distribuidas en 71.946 en la isla de San Andrés y 5.155 en Providencia y Santa Catalina. Se proyecta para el 2016² una concentración de menores de 18 años del 31% y mayores de 65 del 7%.

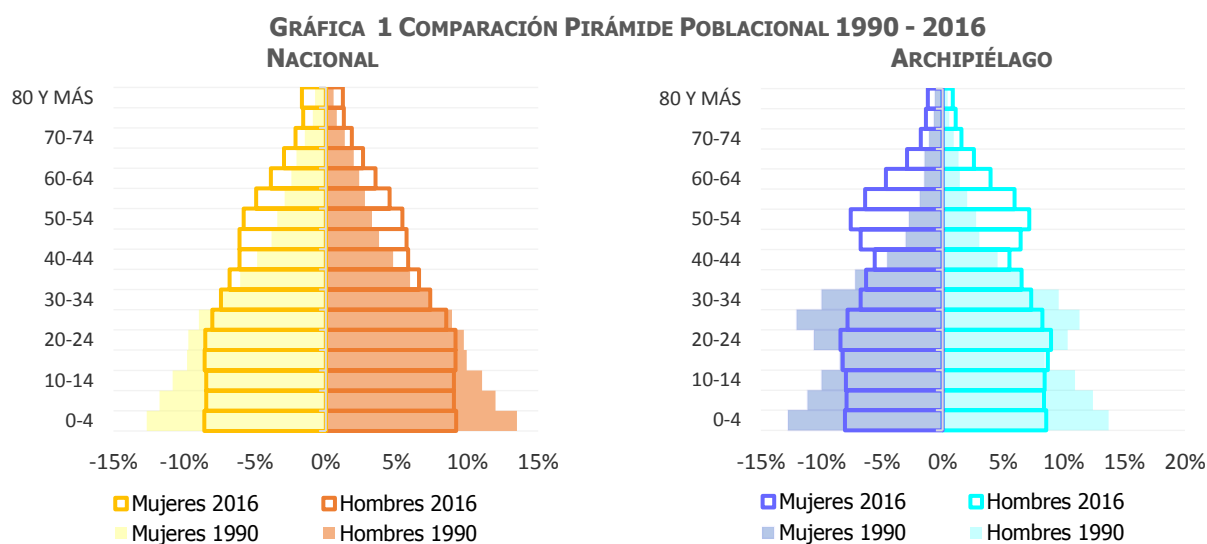

La distribución de la población entre cabecera y resto en el archipiélago es del 72% y 28%³ respectivamente, con una variación entre 2015-2016 de la proyección es 0.7%. Tal como fue mencionado en los estudios económicos de 2015⁴, la pirámide poblacional para el departamento archipiélago se diferencia a la estructura triangular de la pirámide del nivel nacional donde la población se concentra en edades menores a los 19 años. Para poder observar un cambio de esta figura, deben pasar cerca de 15 años. Tal como se observa en la gráfica 1 aun una baja concentración en los grupos de edades entre los 30 y 44 años.

² Cálculos propios – DANE Proyecciones Censo 2005

³ DANE - Proyecciones Censo 2005

⁴ Estudios Económicos 2015, Cámara de Comercio de San Andrés, Providencia y Santa Catalina; Enero 2016

La tasa de dependencia⁵ fue del 46% para el 2016 disminuyendo 0.2 puntos porcentuales respecto a la vigencia inmediatamente anterior, siendo aún menor a la tasa de dependencia nacional para el 2016 la cual aumento al 53%. Por otra parte la tasa de envejecimiento, es decir número de personas mayores de 65 años sobre la población total del departamento, se mantiene en el 6% de acuerdo a la proyección de población para el 2016, mientras que al nivel nacional esta tasa aumento un punto porcentual.

2. Indicadores Económicos

El Producto Interno Bruto (PIB) departamental estima la dinámica y evolución económica de la actividad productiva de las regiones. Al momento de realizar el presente estudio no se encontró disponible la información de Cuentas Departamentales del DANE para el 2016, sin embargo esta sección utiliza como base los datos preliminares para el 2014 (2014p) y 2015 (2015pr).

El resultado del PIB del 2015pr para San Andrés fue de 1,22 billones de pesos a precios corrientes, mientras que a precios constantes base 2005 por encadenamiento fue de 776 mil millones para una tasa de crecimiento de la economía de 2.9% encontrándose no muy lejos de la tasa nacional la cual se estima en 3.1%⁶.

GRAFICA 2 PIB SAN ANDRÉS 2008-2015PR EN PRECIOS CORRIENTES Y EN PRECIOS CONSTANTES 2005 (MILES DE MILLONES)

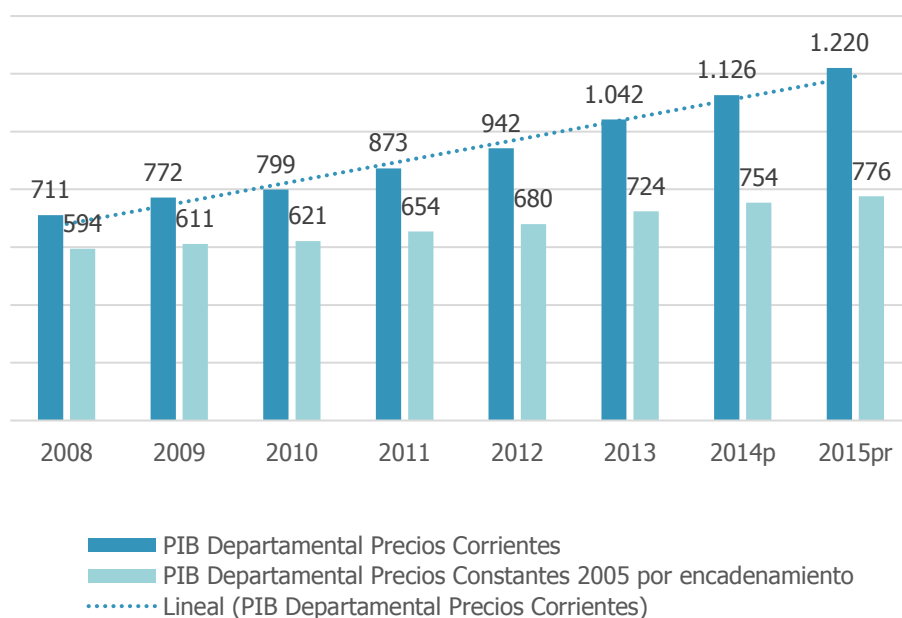

Fuente: DANE, Cuentas Departamentales. NOTA: para 2014 y 2015 son datos preliminares.

⁵ Se entiende por la dependencia de la población económicamente inactiva sobre la activa.

⁶ Cálculos Propios, Fuente: www.dane.gov.co – Cuentas Departamentales - Valor agregado según actividad económica, a precios constantes de 2005 por encadenamiento; consultado el 19 de enero 2017.

Durante los últimos años, se ha mantenido igual la contribución del Departamento Archipiélago al PIB nacional con el 0.15%. En la gráfica 3, se puede observar la tasa de crecimiento del PIB a precios constantes (base 2005) con una tendencia decreciente para el departamento luego del 2013, y si bien el crecimiento departamental se ha mantenido positivo desde el 2010, durante las dos últimas vigencias se ha situado por debajo del nivel nacional.

GRAFICA 3 TASA CRECIMIENTO PIB PRECIOS CONSTANTES BASE 2005 POR ENCADENAMIENTO (%) 2008-2016

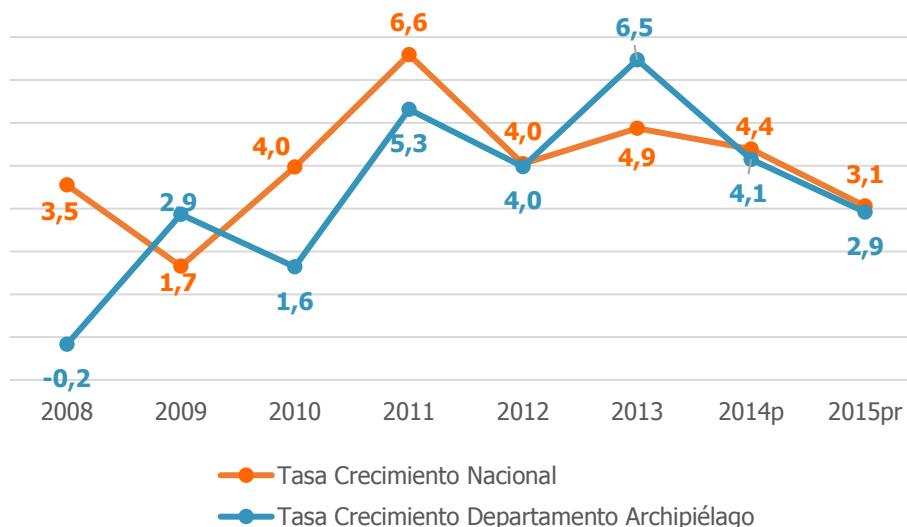

Fuente: DANE, Cuentas Departamentales. NOTA: para 2014 y 2015 son datos preliminares

Por otra parte el PIB por habitante de San Andrés se ha sostenido por encima del promedio nacional durante las últimas 8 vigencias, se estima que para el 2015pr correspondió a \$15,959,813 por habitante, manteniéndose en el puesto 9 por su magnitud respecto a los 32 departamentos.

4 PIB PER-CÁPITA A PRECIOS CORRIENTES 2008-2015PR

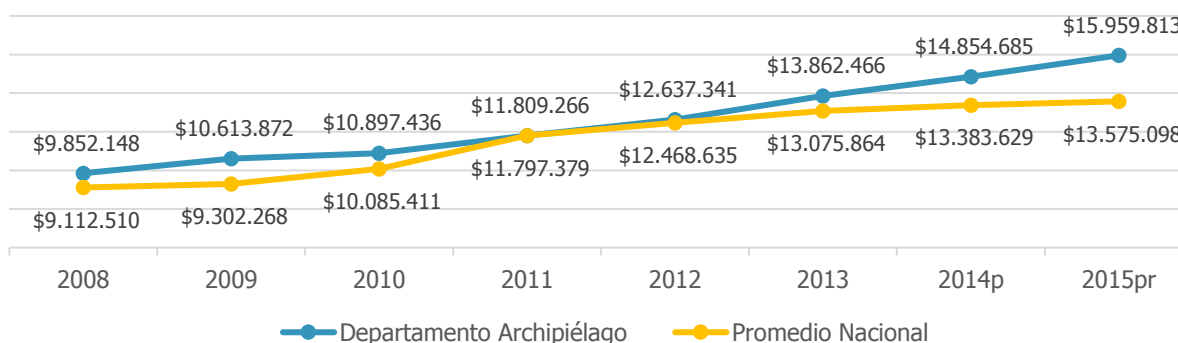

Fuente: DANE, Cuentas Departamentales. NOTA: para 2014 y 2015 son datos preliminares.

El tamaño del Departamento Archipiélago incide en la economía departamental, lo cual se refleja en el bajo aporte a las cuentas nacionales. Las dos actividades que tienen mayor participación porcentual dentro las respectivas ramas de actividad del PIB Nacional para el 2015pr a precios corrientes son

Hoteles, restaurantes, bares y similares (287 mil millones) con el 1,02% y *Transporte vía aérea* con el 3.1% (119 mil millones).

La gráfica 5 presenta la trayectoria de la participación porcentual de las tres principales ramas de actividad en el PIB departamental, por las particularidades del departamento se mantiene la actividad de *Hoteles, restaurantes, bares y similares* la principal rama que aporta al PIB departamental. Por otra parte la rama *Administración pública y defensa; seguridad social de afiliación obligatoria* durante las vigencias 2014 y 2015 ha presentado una mayor participación superando la actividad de *comercio*, esta actividad corresponde a la "sumatoria de los costos en que se incurre para la prestación de estos servicios (administración pública y defensa) en cada municipio y para las entidades que abarcan todo el departamento (ejemplo las gobernaciones), se estableció una participación a partir de la población para distribuir estos costos" (DANE, 2015a).

Sin embargo es importante resaltar que la tasa de crecimiento para el 2015(pr) en precios constantes con base 2005 para estas mismas actividades (hoteles, restaurantes, bares y similares; Administración pública; y comercio) es de 3.9, -1.0 y 3.3 respectivamente; y las ramas de actividad económica con mayor tasa de crecimiento son intermediación financiera⁷ con 11.5 y transporte, almacenamiento y comunicaciones con 9.9.

GRAFICA 5 PARTICIPACIÓN PORCENTUAL PRINCIPALES RAMAS DE ACTIVIDAD DENTRO DEL PIB DEPARTAMENTAL (PRECIOS CORRIENTES) 2008-2015

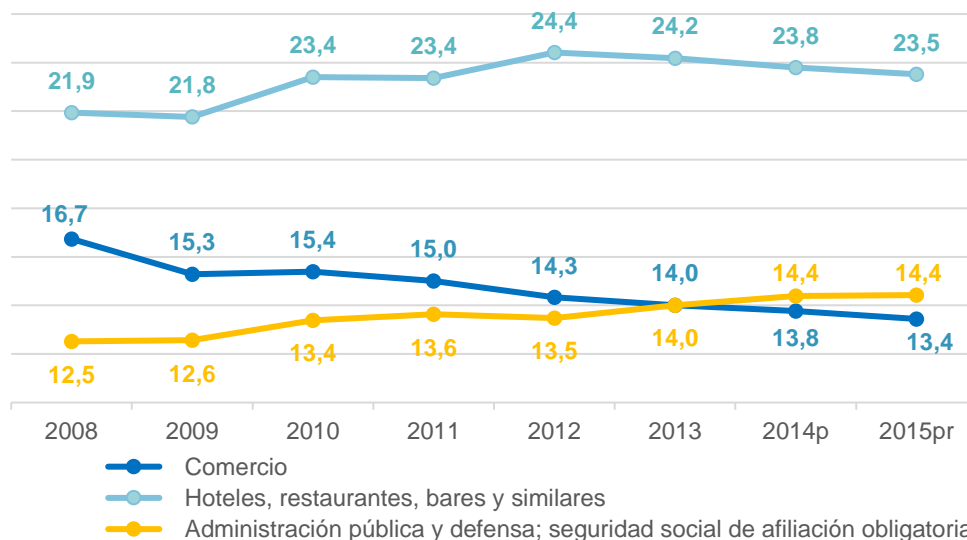

Fuente: DANE – Cuentas Departamentales NOTA: para 2014 y 2015 son datos preliminares.

3. Inflación

El Índice de Precios al Consumidor (IPC) a nivel nacional para el 2016 fue de 5.75%⁸, situándose 1.02 puntos porcentuales por debajo a la vigencia inmediatamente anterior. El grupo de bienes y servicios

⁷ Intermediación financiera se construye a partir de los saldos de captaciones y carteras reportados por municipio, de la Superintendencia Financiera de Colombia. (DANE, 2015a)

⁸ Fuente: DANE – Variación Índice de Precios al Consumidor

en el que se presentó una mayor incidencia fue la salud con 8.14% aumentando 2.84 puntos porcentuales respecto al 2015; seguido por otros bienes con 7.25%, alimentos 7.22% y educación 6.34%. Durante el 2015 el grupo de alimentos tuvo el mayor IPC, sin embargo para el 2016 disminuyó en 3.63 puntos porcentuales.

Las variaciones del IPC para San Andrés en el año corrido del 2016 fue de 6.03% comparado con el 2014, hubo una disminución de 1.22 puntos porcentuales. La Grafica 6 presenta las variaciones anuales del IPC 2015 – 2016 mes a mes para San Andrés, los triángulos indica los meses donde la variación anual (12 meses) de San Andrés se encontró entre los 4 puestos más altos reportado para las principales 24 ciudades.

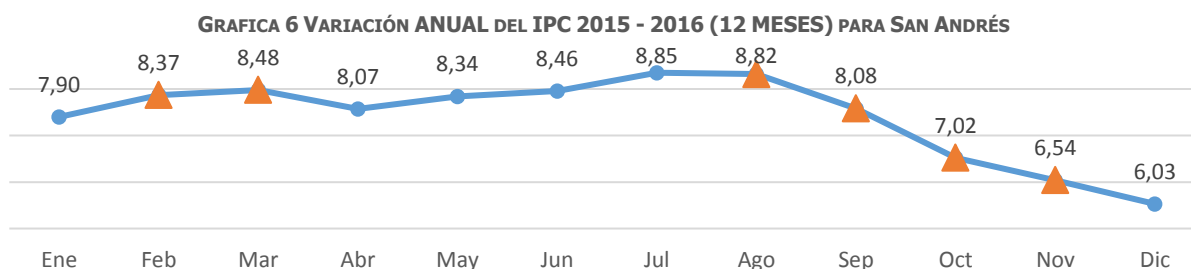

Fuente: DANE – Variación mensual IPC 2015-2016

4. Dinámica Empresarial

Se cierra el 2016 con una dinámica empresarial positiva tanto por el aumento en la constitución de empresas como en la renovación, al igual que en años anteriores. El Registro Mercantil a corte de diciembre 2016 contaba con 3.642 empresas activas entre personas naturales y sociedades con una participación del 77% y 23%, respectivamente; el incremento total de empresas activas respecto al 2014 fue del 3%, de acuerdo al total de activos registrados se estima que aproximadamente el capital invertido de dichas empresas durante el 2016 sumó \$1.801 mil millones.

GRAFICA 7 CONSTITUCIÓN EMPRESAS EN EL DEPARTAMENTO ARCHIPIÉLAGO 2009-2016 (PERSONAS NATURALES Y SOCIEDADES)

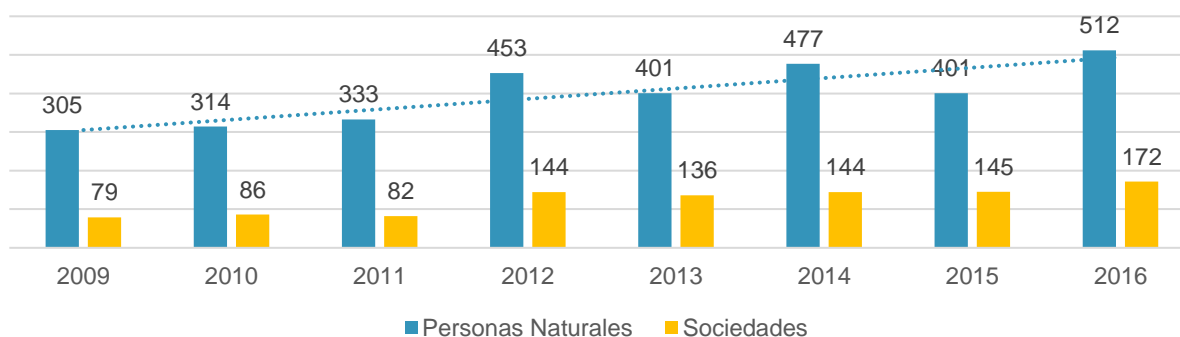

Fuente: Registro Mercantil Cámara de Comercio de San Andrés, Providencia y Santa Catalina Corte 31 Dic, 2016 (SII)

Los meses del 2016 donde incremento la constitución de empresas (Personas naturales y sociedades) fueron febrero y octubre, sin embargo aquellas constituidas con un mayor reporte de activos totales

se realizaron durante febrero y abril. La grafica 8 presenta la distribución de numero empresas constituidas en el 2016 de acuerdo a su principal actividad económica.

GRAFICA 8 DISTRIBUCIÓN EMPRESAS CONSTITUIDAS EN EL DEPARTAMENTO ARCHIPIÉLAGO 2016 SEGÚN PRINCIPAL ACTIVIDAD ECONÓMICA⁹

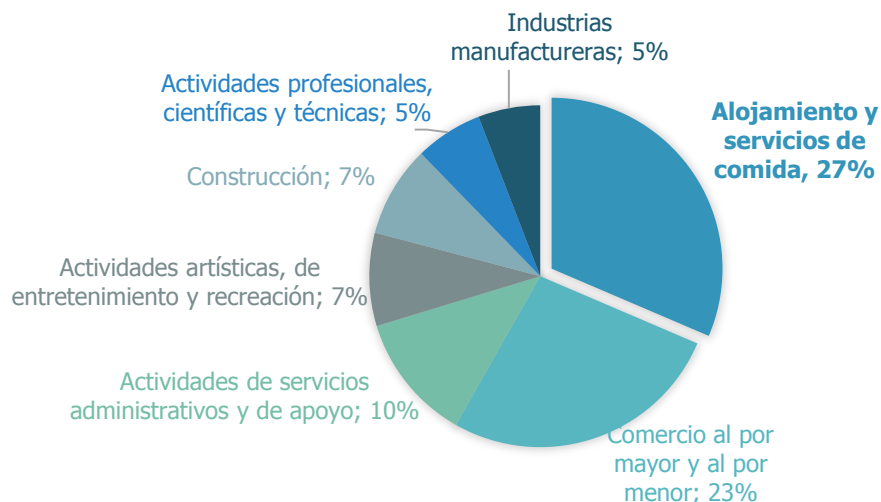

Fuente: Cálculos propios, Registro Mercantil Cámara de Comercio de San Andrés, Providencia y Santa Catalina Corte 31 Dic, 2016

La renovación de matrículas en el departamento como se puede observar en la gráfica 8 gracias a los esfuerzos y estrategias de promoción realizadas por la Cámara de Comercio de San Andrés, Providencia y Santa Catalina y a lo establecido el Art.30 ley 1727 del 2014 donde se otorgan facultades especiales a la Superintendencia de Industria y Comercio para sancionar a aquellas empresas que continúan su operación sin renovar su matrícula mercantil sigue teniendo resultados positivos.

GRAFICA 9 RENOVACIÓN DE MATRICULAS EN EL DEPARTAMENTO ARCHIPIÉLAGO 2009-2016 (PERSONAS NATURALES Y SOCIEDADES)

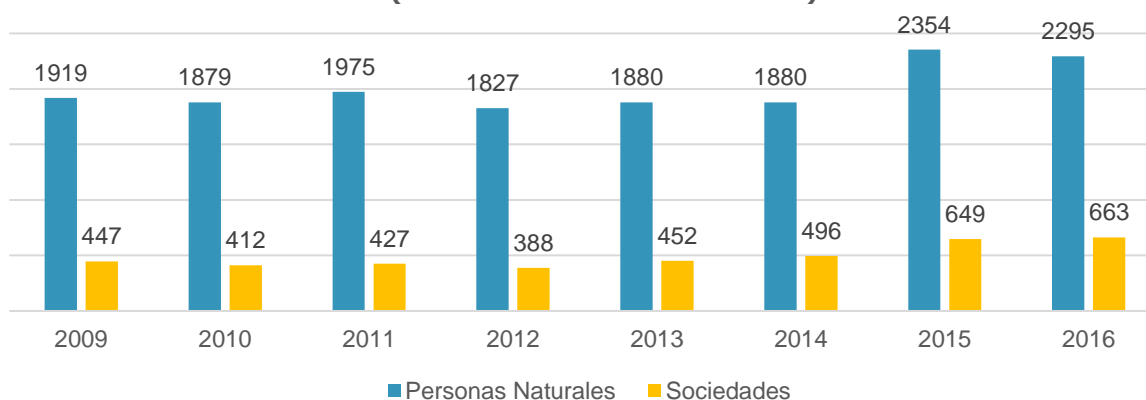

Fuente: Registro Mercantil Cámara de Comercio de San Andrés, Providencia y Santa Catalina Corte 31 Dic, 2015

La densidad de personas jurídicas en el Departamento Archipiélago por cada 10 mil habitantes fue de 108.3¹⁰ para el 2016, y la densidad de nuevas personas jurídicas fue de 22.3 lo cual tiene gran

⁹ Se tomó la principal actividad económica, como la sección general de acuerdo al CIIU Rev. 4 a.c. DANE

¹⁰ Base Proyecciones población 2015 – DANE censo 2005; Cálculos propios

representatividad teniendo en cuenta que equivale aproximadamente al 25% del total de nuevas empresas.

En el 2015 la cancelación de matrículas presentó relativamente un alto número debido a cambios normativos¹¹ donde se realizó una depuración de matrículas hasta mediados de julio de 2015 a aquellos inactivos por un periodo superior a 5 años; el panorama cambio para el 2016 tal como se presenta en la tabla 1.

**TABLA 1 CANCELACIÓN DE MATRÍCULAS DEPARTAMENTO ARCHIPIÉLAGO 2009-2015
(PERSONAS NATURALES Y SOCIEDADES)**

	2009	2010	2011	2012	2013	2014	2015	2016
Personas Naturales	144	88	4732	79	105	87	2385	359
Sociedades	35	46	28	9	32	16	23	25

Fuente: Registro Mercantil Cámara de Comercio de San Andrés, Providencia y Santa Catalina Corte 31 Dic, 2016 (SYREP)

Por otra parte el universo empresarial registrado en el Registro Mercantil del Departamento Archipiélago está compuesto principalmente por actividades relacionadas al comercio y el turismo, responde de manera directa con la estructura de participación por actividad económica del PIB Departamental tal como se muestra en la gráfica 9. Sin embargo las empresas activas para el 2016 con mayor valor de activos se encuentran en las actividades de *Comercio al por mayor y al por menor y informática y comunicaciones*.

GRAFICA 10 DISTRIBUCIÓN POR PRINCIPAL ACTIVIDAD ECONÓMICA DEL NÚMERO DE EMPRESAS ACTIVAS EN EL REGISTRO MERCANTIL 2015

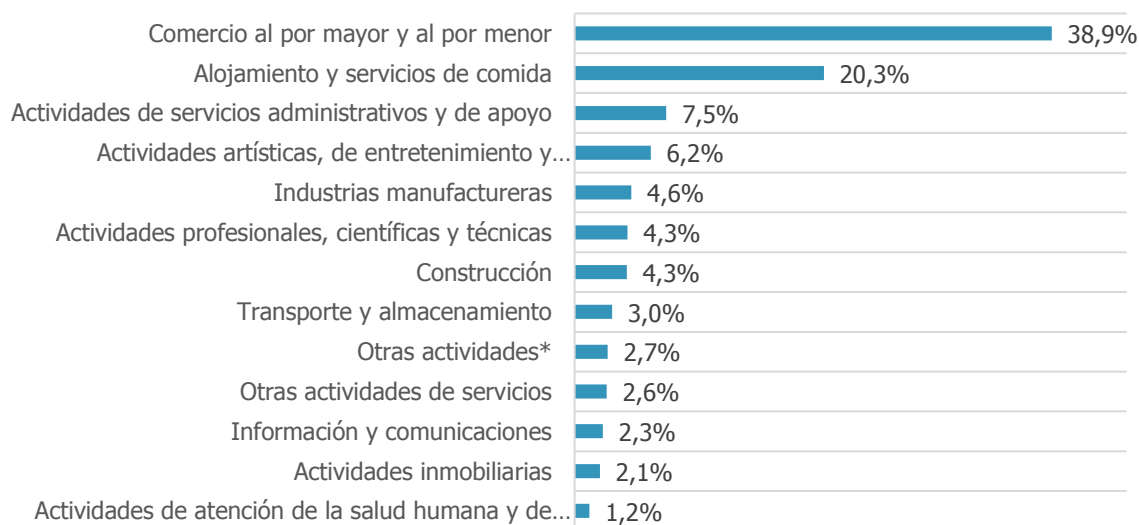

*Otras actividades compila el porcentaje de número de empresas de Distribución de agua; evacuación y tratamiento de aguas residuales, gestión de desechos y actividades de saneamiento ambiental, Agricultura, ganadería, caza, silvicultura y pesca, Educación, Actividades financieras y de seguros, Administración pública y defensa; planes de seguridad social de afiliación obligatoria, Suministro de electricidad, gas, vapor y aire acondicionado, Explotación de minas y canteras.

Fuente: Registro Mercantil Cámara de Comercio de San Andrés, Providencia y Santa Catalina Corte 31 Dic, 2016 Cálculos Propios

¹¹ Ley 1727 Art. 31 de 2014

La distribución del número de empresas por tamaño se realizó teniendo en cuenta únicamente el criterio de activos¹² a la definición de las micro, pequeñas, medianas y grandes empresas en el Art. 43 de la ley 1420 de 2011 ya que no existe precisión en el número de empleados por empresa. Al igual que en el resto del país, micro-empresas tienen una mayor participación como se observa en la gráfica 10; es necesario hacer claridad que estos cálculos excluyen a sucursales y agencias de empresas registradas en otros lugares del país. El porcentaje de microempresas disminuyó en 4.1 puntos porcentuales y se ve distribuido en las clasificaciones restantes.

GRAFICA 11 DISTRIBUCIÓN NUMERO DE EMPRESAS POR TAMAÑO REGISTRADAS EN EL ARCHIPIÉLAGO 2015

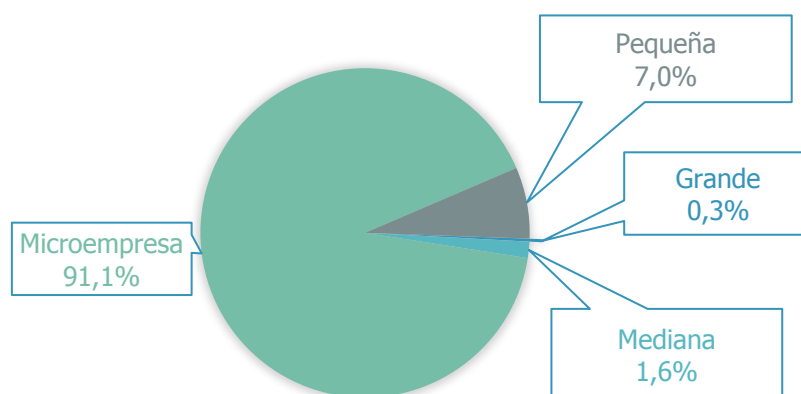

Fuente: Registro Mercantil Cámara de Comercio de San Andrés, Providencia y Santa Catalina Corte 31 Dic, 2015 Cálculos Propios

5. Mercado Laboral

La estructura de la fuerza laboral para San Andrés muestra resultados positivos de acuerdo a la información suministrada por el DANE para el trimestre móvil de mayo a octubre 2016 en comparación con el mismo periodo al 2015. La grafica 11 se presenta el consolidado de resultados para el 2016, donde la Población en Edad de Trabajar para el 2016 aumentó en 0.2 puntos porcentuales al igual que en el 2015, el aumento más significativo se encuentra en la tasa de ocupados con 1.5 puntos porcentuales; y la tasa de subempleo objetivo, es decir las personas insatisfechas con su ocupación actual y que han realizado acciones para cambiar de ocupación también presentó un aumento de 0.9 puntos porcentuales.

¹² Conversión en Numero del Salario Mínimo Vigente del 2016 (\$689.454)

**GRAFICA 12 ESTRUCTURA FUERZA LABORAL SAN ANDRÉS
TRIMESTRE MÓVIL MAYO - OCTUBRE 2016**

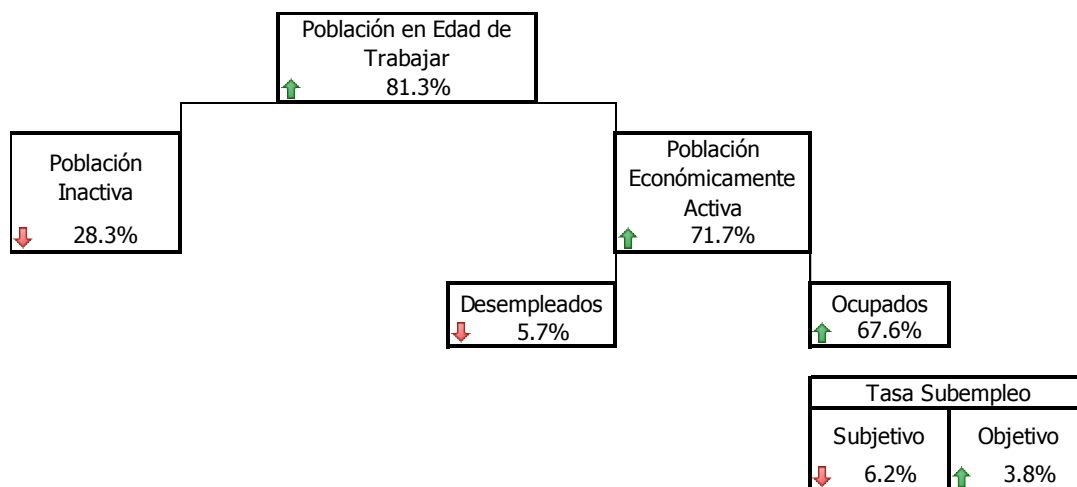

Fuente: DANE – GEIH Actualizado a 29 de diciembre 2016

San Andrés se destaca por ubicarse en las menores tasas de desempleo respecto a las principales ciudades del país, y se puede observar en la gráfica 12 que esta tasa ha disminuido en los últimos 4 años para el mismo periodo.

**GRAFICA 13 COMPARACIÓN TASA DE OCUPACIÓN Y DESEMPLEO POR TRIMESTRE MOVIL
SAN ANDRES MAYO-OCTUBRE DEL 2013 AL 2016 (%)**

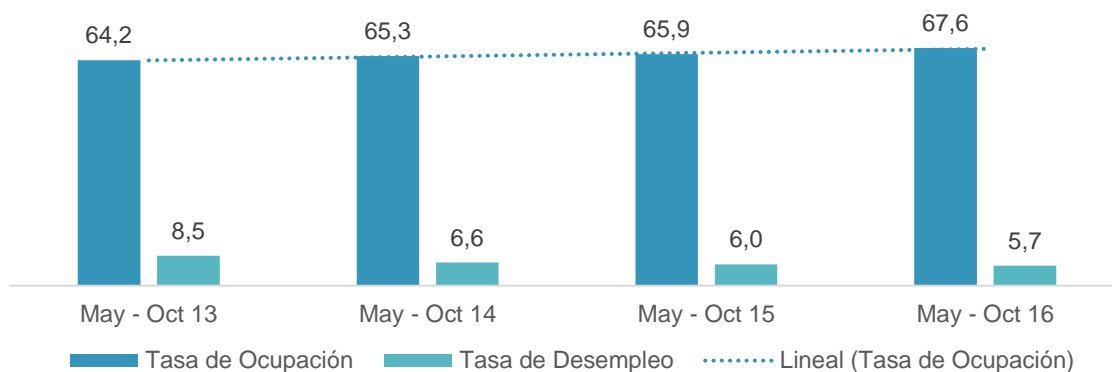

Fuente: DANE – GEIH Actualizado a 29 de diciembre 2016

La tasa de subempleo se entiende como “la relación porcentual entre el número de personas subempleadas¹³ (S), y el de personas que integran la fuerza laboral (PEA¹⁴)” (DANE, 2015). En la gráfica 13 se observa como la tasa de subempleo subjetivo disminuyó considerablemente en comparación al mismo periodo en otras vigencias, donde se puede inferir que los trabajadores se encuentran relativamente más satisfechos con sus empleos; por otra parte la tasa de subempleo

¹³ Se define por subempleadas a aquellas personas que se encuentran empleadas pero no están satisfechas actualmente (tasa de subempleo subjetivo) y/o han realizado gestiones para efectuar un cambio (tasa de subempleo objetivo). Una persona puede estar al mismo tiempo en estas dos formas de subempleo (DANE, 2015)

¹⁴ Población Económicamente Activa

objetivo ha aumentado y como fue mencionado anteriormente esto muestra el interés de las personas insatisfechas con su ocupación en hacer esfuerzos para realizar un cambio.

**GRAFICA 14 TASA DE SUBEMPLEO SUBJETIVO Y OBJETIVO SAN ANDRÉS
TRIMESTRE MÓVIL MAYO-OCTUBRE 2012 - 2015 (%)**

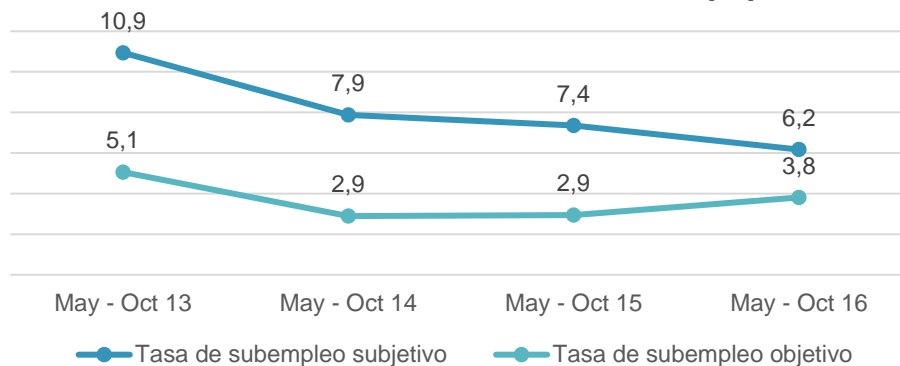

Fuente: DANE – GEIH Actualizado a 29 de diciembre 2016

En la gráfica 14 se encuentra la distribución de las tasas de subempleo de acuerdo a las orientaciones que tienen las personas para encontrarse en esta categoría, se puede observar que la de mayor incidencia es "empleo inadecuado por ingresos", sin embargo en comparación al mismo periodo en la vigencia 2015 hubo una disminución en los tres aspectos.

**GRAFICA 15 ORIENTACIONES DE LA TASA DE SUBEMPLEO SUBJETIVO Y OBJETIVO SAN ANDRÉS
TRIMESTRE MÓVIL MAYO - OCTUBRE 2016 (%)**

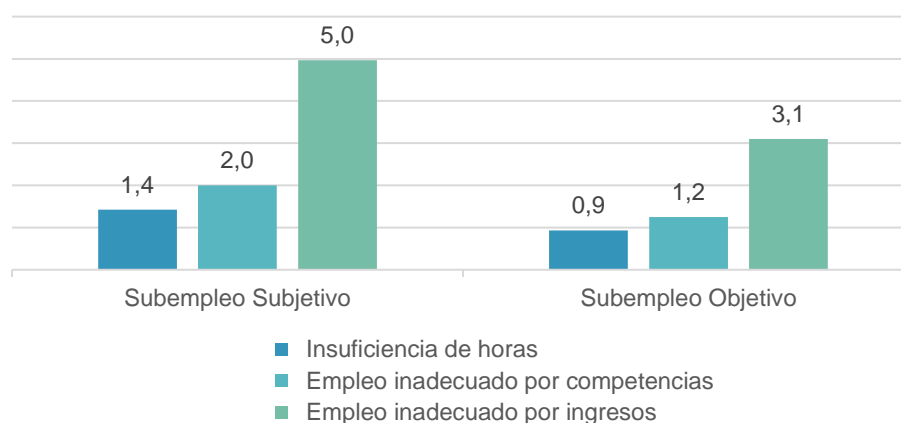

Fuente: DANE – GEIH Actualizado a 29 de diciembre 2016

Por otra parte, el aumento en la tasa de ocupación también es validado al observar el comportamiento de afiliados al régimen contributivo de salud, ya que la variación porcentual del 2015 al 2016 del régimen contributivo fue del 6% para toda la vigencia, mientras que del régimen subsidiado fue del -10%.

En la gráfica 15, se encuentra el comportamiento de afiliados mes a mes durante el 2016 en el régimen de salud contributivo y subsidiado, donde el promedio mensual del contributivo fue de 40.779 afiliados y del subsidiado de 16.360 afiliados.

GRAFICA 16 AFILIADOS AL RÉGIMEN CONTRIBUTIVO Y SUBSIDIADO DE SALUD MENSUAL 2016

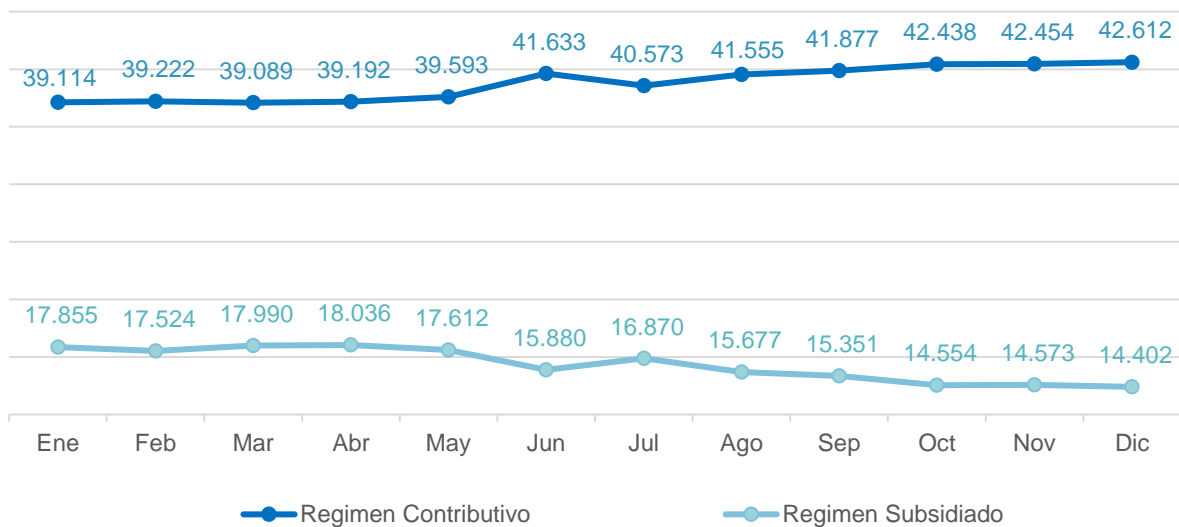

Fuente: Ministerio de Salud - FOSYGA /Estadísticas BDU A Consultado: 21 de Enero 2017

Por otra parte, la distribución por género para el 2016 en afiliados al sistema de salud, ya que en el régimen contributivo el 52% son mujeres mientras el 47% son hombres, mientras que en el régimen subsidiado es 52% hombres y 47% mujeres.

6. Ingresos Corrientes

Los ingresos corrientes de la Gobernación Departamental del Archipiélago¹⁵ a diciembre 2016 fueron de 180.705 millones de pesos, presentando un incremento del 56% en referencia a la vigencia inmediatamente anterior.

Los ingresos tributarios a disminuyeron 5% respecto al 2015, sin embargo hubo mayor recaudo en el impuesto predial unificado y el de industria y comercio con un 16% y 19% respectivamente. Por otra parte, los impuestos no tributarios aumentaron en un 94%, donde se refleja el aumento en la tarjeta de turismo ya que este rubro aumento en un 149%, el segundo rubro con mayor incremento fue "Ley Primera de 1972" con un 90%.

¹⁵ Estos valores no incluyen ingresos por el Sistema General de Regalías o Transferencias de la Nación.

GRAFICA 17 INGRESOS CORRIENTES GOBERNACIÓN DEPARTAMENTAL 2013 – 2016, DISTRIBUIDOS EN INGRESOS TRIBUTARIOS Y NO TRIBUTARIOS (MILES DE PESOS)

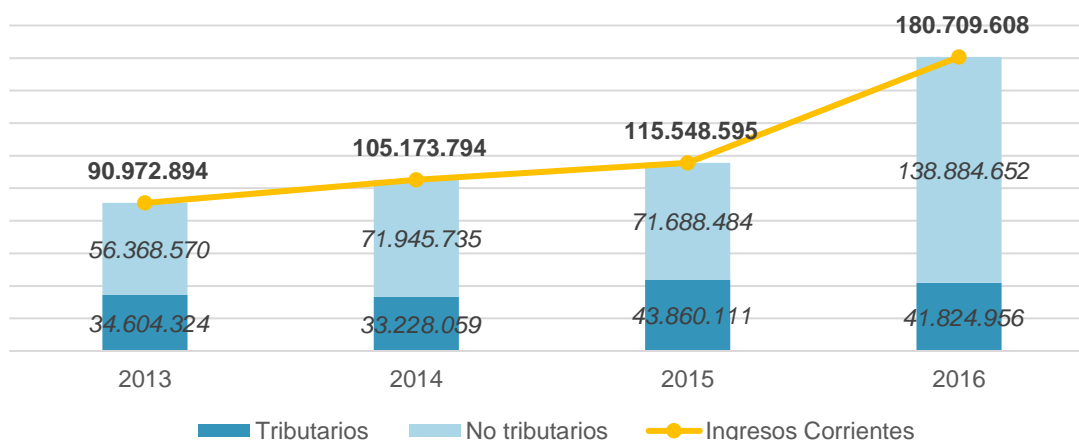

Fuente: Secretaria de Hacienda Respuesta Oficio PD-0008-16-I 7 / 19 de Enero 2016

La tabla 3 presenta los ingresos tributarios y no tributarios del 2015 y 2016 discriminados, y la variación porcentual entre los dos periodos.

TABLA 2 DISCRIMINACIÓN INGRESOS TRIBUTARIOS Y NO TRIBUTARIOS GOBERNACIÓN DEPARTAMENTAL (MILES DE PESOS)

	2015	2016	Variación 2015-2016
Tributarios	43,860,111	41,824,956	-5%
Mercancías extranjeras	18,736,369	13,537,230	-28%
Impuesto predial unificado	7,556,367	8,787,699	16%
Impuesto de Industria y Comercic	8,303,926	9,916,393	19%
Sobretasa a la Gasolina	4,620,495	4,891,715	6%
Avisos y Letreros ICLD	901,221	817,180	-9%
Impuesto de Registro	1,267,795	975,642	-23%
Licores	280,573	231,947	-17%
Cerveza	1,116,253	1,606,237	44%
Cigarrillos	245,451	269,097	10%
Impuesto vehiculos	201,615	238,827	18%
Otros	630,046	552,989	-12%
No tributarios	71,688,484	138,884,652	94%
Tarjeta de Turismo ICLD	22,633,734	56,468,352	149%
Impoventas IVA - icid	13,069,777	15,234,056	17%
Ley Primera de 1972 - icid	33,708,794	64,205,589	90%
Otros ingresos no tributarios	2,276,179	2,976,655	31%

Fuente: Secretaria de Hacienda Respuesta Oficio PD-0008-17-17 / 19 de Enero 2017

7. Recaudo Ingresos Administrados por la DIAN

El recaudo bruto del total de los ingresos administrados por la DIAN en referencia a la seccional San Andres, incluye recaudo en efectivo y en papeles; no incluye compensaciones; y las cifras son preliminares para 2015 y 2016, en donde las cifras 2016 se encuentran hasta noviembre de acuerdo a la Subdirección de Gestión de Recaudo y cobranzas de la DIAN - Estadísticas Gerenciales EG-20 con corte 29 de diciembre de 2016 (cifras preliminares de noviembre).

El total¹⁶ reportado para el 2016p fue de \$89.034 millones, con un aumento del 11% respecto al 2015p, en promedio el variación promedio anual de recaudo era del 24%, sin embargo para el 2016p se presenta un aumento del 11%, esto se puede deber a que la información reportada para el 2016 tiene corte preliminar a noviembre, sin embargo se encuentra alejado del promedio anual de los últimos años.

Los rubros con mayor aumento al 2016pr fueron la Renta Cuotas 48% con \$17.873 millones, Consumo 204% con \$8.809 millones, y CREE declaraciones 129% con \$10.273 millones. Este último se declara de acuerdo a los ingresos de las empresas, por lo cual este puede ser un indicador que el ingreso general de las empresas ha aumentado.

8. Sector Turismo

Las actividades de la cadena de valor del turismo continúan fortaleciéndola como la principal actividad económica del Archipiélago con la mayor participación en el PIB departamental en los últimos cuatro años, lo cual es el resultado del aumento de visitantes al Archipiélago y todas las actividades que directa e indirectamente inciden en el viaje de estas personas.

GRAFICA 18 NÚMERO DE VISITANTES 2011 – 2016

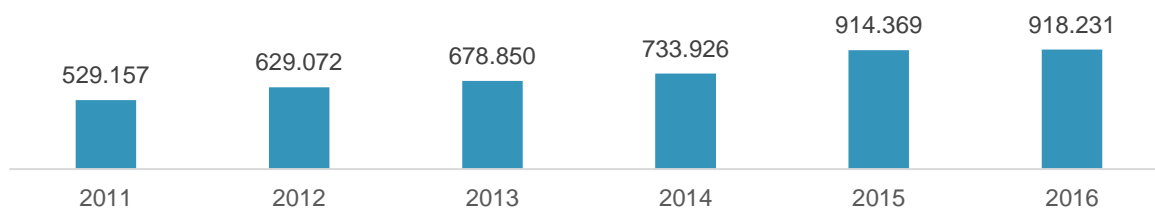

Fuente: OCRE – Gobernación Departamental – Respuesta Oficio RAD- PD 0007-17-I 7, 4 enero 2016

¹⁶ El total Incluye Renta Cuotas , Iva Declaraciones – corresponde al impuesto cancelado con las declaraciones del IVA ,Retenciones - Declaraciones De Retención En La Fuente A Título De Timbre Nacional, Renta E Iva., Externos - Incluye Arancel, Tasa Especial Aduanera, Otros E Iva Externo., Por Clasificar -Incluye Sanciones Aduaneras, Cambiarias, Errados Y Otros Por Clasificar., Seguridad Democrática, Patrimonio-Riqueza - A Partir Del Año 2015 Incluye Los Pagos Del Impuesto A La Riqueza Y Los Rezagos Del Impuesto Al Patrimonio., Precios De Transferencia, GMF - Disponible Por Dirección Seccional A Partir Del Año 2013., Consumo, Gasolina Y Acpm, Cree Retenciones, Cree Declaraciones. Fuente: Subdirección De Gestión De Recaudo Y Cobranzas, Estadísticas Gerenciales EG-20.

El ingreso de visitantes para el 2016 fue de 918.213¹⁷, con un incremento inferior al 1% respecto al 2015. La participación de visitantes internacionales aumento 17%, mientras la de visitantes nacionales disminuyó aproximadamente en un 5%. Los meses con mayor participación de visitantes extranjeros respecto al total de visitantes fueron febrero, marzo y agosto del 2016, el 70% de los visitantes se concentra en Brasil, Argentina, Chile, Perú y Estados Unidos como país de Origen.

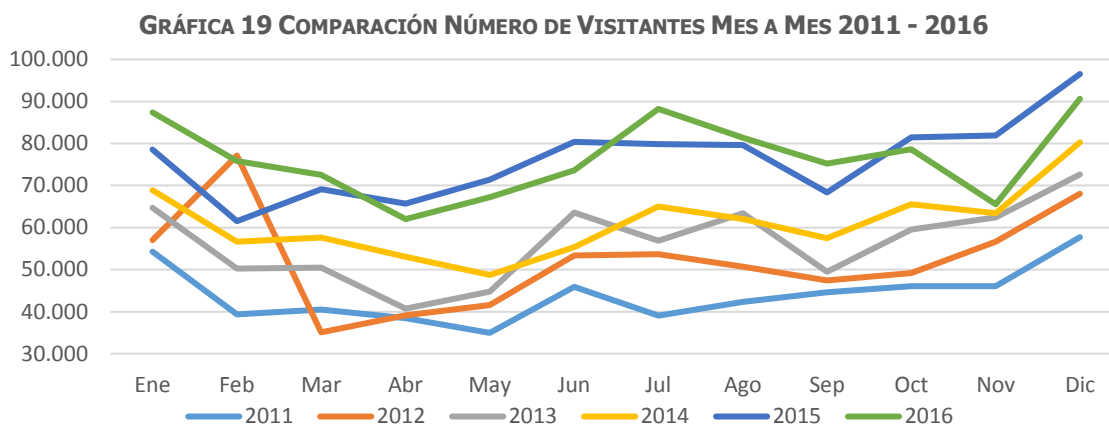

Fuente: Gobernación Departamental - OCCRE – Respuesta Oficio RAD- PD 0007-16-I 7, 4 enero 2016; Cálculos: propios

En promedio la tasa de ocupación hotelera para el 2016 de San Andrés fue del 89.47%¹⁸, encontrándose 0.18 puntos porcentuales por debajo del promedio en 2015. La grafica 20 presenta el promedio de ocupación mensual, donde abril vuelve a ser la más baja con un 86%, y situándose 5.6 puntos porcentuales arriba al resultado de la vigencia anterior.

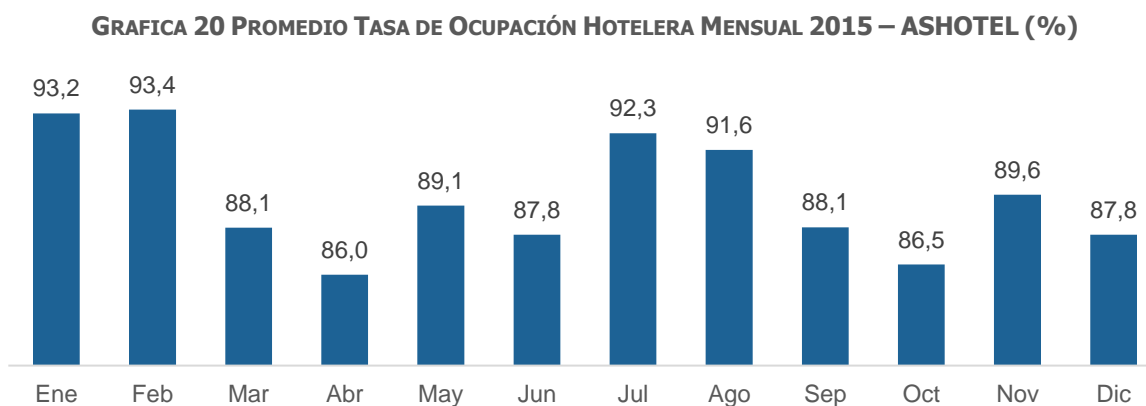

Fuente: ASHOTEL – Respuesta Oficio RAD PD 0009-17-II9, 4 de Enero del 2016

¹⁷ Gobernación Departamental -OCCRE Respuesta Oficio RAD- PD 0007-17-I 7, 4 enero 2017

¹⁸ Respuesta Oficio ASHOTEL Respuesta Oficio RAD PD 0009-17-II9, 4 de Enero del 2017

Referencias

Asociación de Hoteles de San Andrés y Providencia (ASHOTEL), Respuesta Radicado PD 0009-17-II9 del 4 de Enero del 2017. Correo electrónico.

Cámara de Comercio de San Andrés, Providencia y Santa Catalina; Base de Datos Registro Mercantil SII con corte al 31 de diciembre 2016; Enero 2017

Cámara de Comercio de San Andrés, Providencia y Santa Catalina; Estudios Económicos 2015; Enero 2017

Dane.gov.co,. "Departamento Administrativo Nacional De Estadística (DANE)". N.p., 2016. Web. 10 Ene. 2017.

Departamento Administrativo Nacional De Estadística (DANE). *Colombia, variación mensual del Índice de Precios al Consumidor*. Información actualizada Enero del 2017. Base de Datos Web. 10 Ene. 2016.

Departamento Administrativo Nacional De Estadística (DANE); (2015). CUENTAS NACIONALES DEPARTAMENTALES DE COLOMBIA. Dirección de Síntesis y Cuentas Nacionales. Fecha de actualización de la serie: 14 de Octubre de 2016. Base de Datos. 20 Ene. 2017.

Departamento Administrativo Nacional De Estadística (DANE); (2015). ESTIMACIONES DE POBLACIÓN 1985-2005 (4) Y PROYECCIONES DE POBLACIÓN 2005-2020 NACIONAL Y DEPARTAMENTAL DESAGREGADO POR ÁREA, SEXO Y GRUPOS QUINQUENALES DE EDAD. Fecha de actualización de la serie: 12 de mayo de 2011. Base de Datos. 20 Ene. 2017.

Departamento Administrativo Nacional De Estadística (DANE); (2015a). Resolución 1474 de 2015 "Por medio de la cual se actualiza la metodología de elaboración del Indicador de Importancia Económica Relativa Municipal y los grados de importancia económica municipal".

Departamento Administrativo Nacional De Estadística (DANE); CLASIFICACIÓN INDUSTRIAL INTERNACIONAL UNIFORME DE TODAS LAS ACTIVIDADES ECONÓMICAS. Revisión 4 adaptada para Colombia. CIIU Rev. 4 A.C.

Departamento Administrativo Nacional De Estadística (DANE); Población total, en edad de trabajar, económicamente activa, ocupados, desocupados (abiertos y ocultos), inactivos y subempleados. (en miles) - GEIH. Actualizado a: 29 de diciembre de 2016. Base de Datos y Presentación. 20 de Enero 2017.

Departamento Administrativo Nacional De Estadística (DANE);(2015). Boletín Técnico Muestra Mensual de Hoteles Octubre 2015

DIAN; Base de Datos RECAUDO 1/ TOTAL DE LOS INGRESOS ADMINISTRADOS POR LA DIAN* 2000-2016p, www.dian.gov.co actualizada a 29 de diciembre 2016. Consulta: 19 enero 2017

Gobernación Departamental Archipiélago San Andrés, Providencia y Santa Catalina, - OCCRE. Respuesta Radicado PD 0007-17-I 7 del 4 de Enero del 2017. Correo electrónico.

Gobernación Departamental Archipiélago San Andrés, Providencia y Santa Catalina, - Secretaria de Hacienda. Respuesta Radicado PD 0008-17-I 7 del 4 de Enero del 2016. Físico.

Ministerio de Salud (2016), Reporte de afiliados activos por departamento – FOSYGA, www.fosyga.gov.co . Consultado 21 enero 2017

Sanandres.gov.co,. "Gobernación Departamental Archipiélago San Andrés, Providencia y Santa Catalina". N.p., 2016. Web. 10 Ene. 2016.